

# LANA GROSSA



© Lana Grossa GmbH - Foto: Wilfried Wulff, [www.wilfriedwulff.com](http://www.wilfriedwulff.com)

Model 06 – Hand-dyed Special 04

---

**LANG JAKKE**  
**ALLORA HAND-DYED**

# LANG JAKKE · ALLORA HAND-DYED

## Model 06 – Hand-dyed Special 04



**Str.:** 36–40 (42–46 – 48/50)

Tallene vedrørende str. 42-46 og 48/50 er angivet i parentes, adskilt af bindestreger. Er der kun oplyst ét tal, gælder dette alle størrelser.

**Materiale:** Lana Grossa-kvalitet ”Allora hand-dyed” (76 % bomuld, 14 % ren ny uld (merino superfine), 10 % (baby) alpaka, løbelængde = ca. 300 m / 50 gr.): ca. **550(600-650) gr** santra (**fv 264**), strikkepinde nr. 5 og 6, rundpind nr. 5, 80 cm.

**Bemærk:** Modellen strikkes med dobbelt garn!

**Knudekant:** Den første og sidste m på alle pinde strikkes vrang. Alle kantmasker strikkes som knudekant.

**Retstrikk:** Ret på alle pinde:

**Rib og halvpatentmønster (ryg, ærmer):** Strikkes efter diagram **A/B**: Tallene i venstre side viser vrangsidepindene, i højre side retsidepindene. I bredden begyndes med m før den 1. pil, gentag rapporten på 2 m mellem pilene og slut med m efter den 2. pil. Der er indtegnet 2 rapporter i diagrammet. **Ribben** strikkes efter diagram A. Strik 1. – 3. p 1 gang og derefter gentages 2. og 3. p. Halvpatentmønsteret strikkes efter diagram B. Strik 1. – 4. p 1 gang, derefter gentages 3. og 4. p.

**Rib og halvpatentmønster med retstrikk-kant i venstre side (venstre forstykke):** Strikkes efter diagram **C/D** efter samme princip for rib og halvpatentmønster som ovenfor. I venstre side af diagrammet vises retstrikkanten på 5 m fra dobbelt-pilen til og med kantmasken = i alt 6 m.

**Rib og halvpatentmønster med retstrikk-kant i højre side (højre forstykke):** Strikkes efter diagram **E/F** efter samme princip for rib og halvpatentmønster som ovenfor. I højre side af diagrammet vises kantmasken + retstrikkanten på 5 m frem til dobbelt-pilen = i alt 6 m.

**Strikkefasthed:** 16 m og 28 p i halvpatentmønster med dobbelt garn på p nr. 6 = 10 x 10 cm.

**Ryg:** Slå 107(115-121) m op på p nr. 5 med dobbelt garn og strik en kant af 2 cm = 5 p rib A, idet der som vist begyndes på vrs. Skift til p nr. 6 og fortsæt i halvpatentmønster B. Når arb måler 60 cm = 168 p, sættes et mærke i begge sider til ærmegab. Fortsæt lige op, til ærmegabene måler 20(21-22) cm = 56(60-62) p og luk de midterste 23 m til halsudskæring. Strik hver side færdig for sig, idet der i halssiden lukkes på hver 2. p for yderligere 1 x 3 m, 1 x 2 m og 1 x 1 m. Når halsudskæringen måler 3 cm = 8 p, lukkes de resterende 36(40-43) m til skulder. Strik den anden side modsat.

**Venstre forstykke:** Slå 54(58-62) m op på p nr. 5 med dobbelt garn og strik kant således (vrs): Strik 1 km og 5 m i retstrikk til forkant, derefter 47(51-55) m rib C og 1 km. Når arb måler 2 cm = 5 p, strikkes videre på p nr. 6, idet der over m i rib strikkes videre i halvpatent D. Fortsæt som før over de øvrige masker. Sæt et mærke i højre side til ærmegab i samme højde som på ryggen. Når ærmegabet måler 16(17-18) cm = 44(48-50) p, lukkes til halsudskæring i venstre side på hver 2. p for 1 x 7 m, 1 x 4 m, 1 x 3 m, 1 x 2 m og 2(2-3) x 1 m. Luk de resterende 36(40-43) m til skulder i samme højde som på ryggen.

**Højre forstykke:** Strikkes mage til det venstre, blot spejlvendt og efter diagram E/F i stedet.

**Ærmer:** Slå 49(51-55) m op på p nr. 5 med dobbelt garn og strik en kant af 2 cm = 5 p rib A, idet der som vist begyndes på vrs. Skift derefter til p nr. 6 og fortsæt i halvpatentmønster B. Tag 1 m ud i begge sider på den 5. p efter ribkanten. Gentag disse udtagninger på hver 8. p 11 gange og på hver 6. p endnu 2 gange = 77(79-83) m. Strik de nye m med i halvpatentmønsteret efterhånden. Når der er strikket 40 cm = 112 p efter ribkanten, lukkes alle m løst af som de viser. Strik det andet ærme mage til.

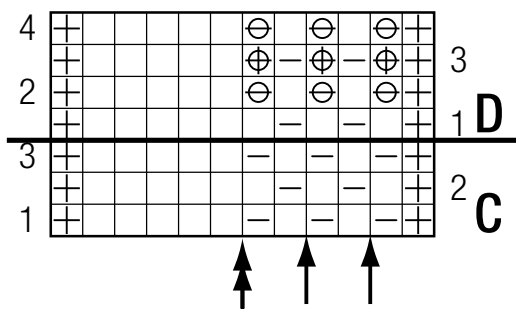
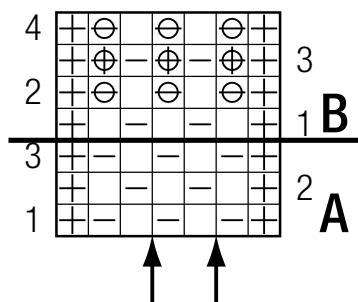
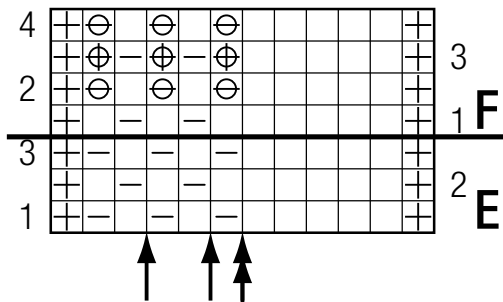
**Montering:** Spænd arb ud efter målene, fugt det let og lad det tørre. Sy sømmene og til ærmegabsmærkerne. Med rundpind nr. 5 og dobbelt garn strikkes 103 m op langs halsudskæringen. Strik rib A, idet der begyndes på vrs. Når kanten måler 2 cm = 5 p, lukkes m som de viser. Sy ærmerne i.

# LANG JAKKE · ALLORA HAND-DYED

## Model 06 – Hand-dyed Special 04

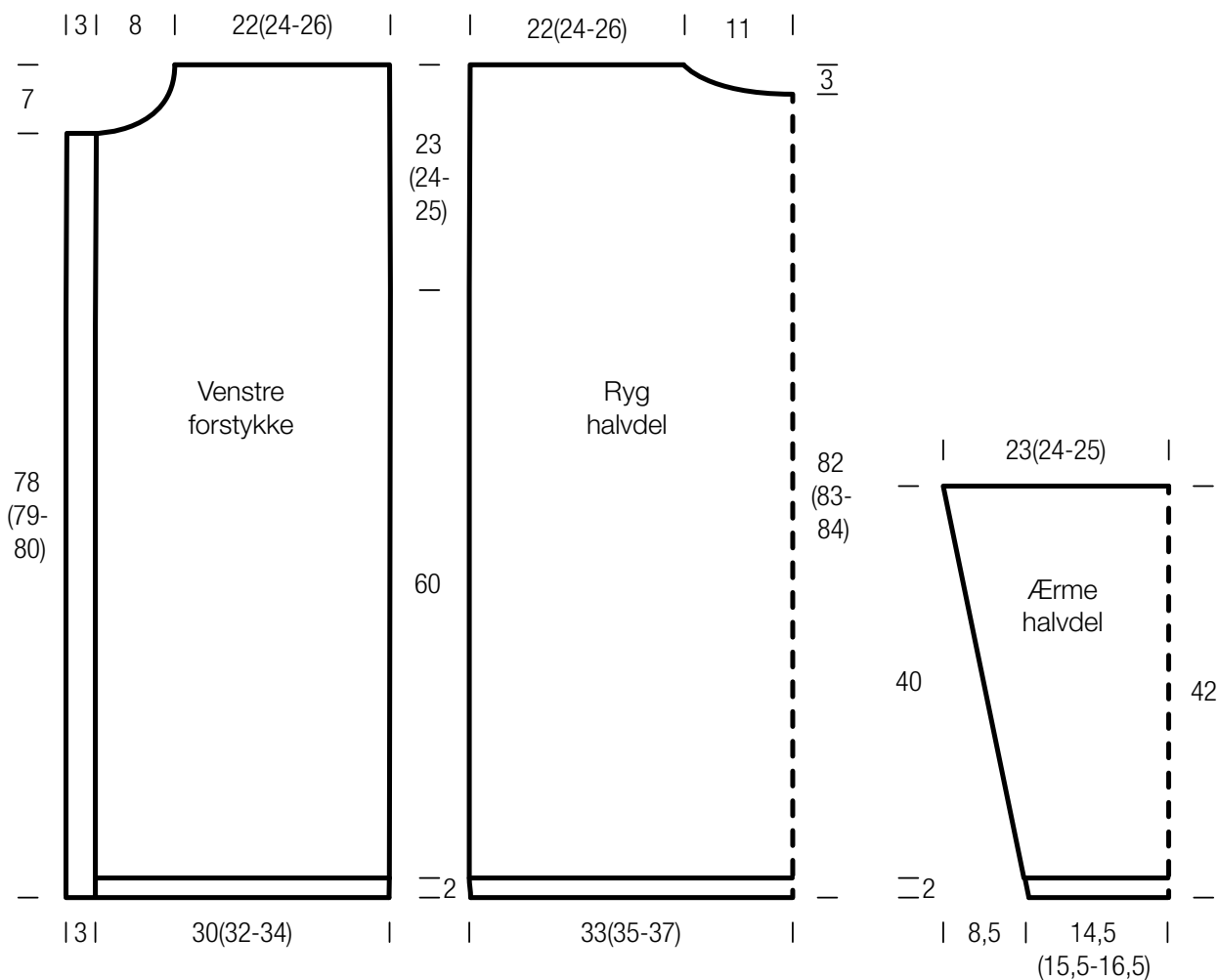


Diagram A/B, C/D  
og E/F



**Tegnforklaring:**

- = 1 km som knudekant
- = 1 ret
- = 1 vrang
- = Tag 1 m vrang løs af med omslag
- = Strik masken og omslaget ret sammen

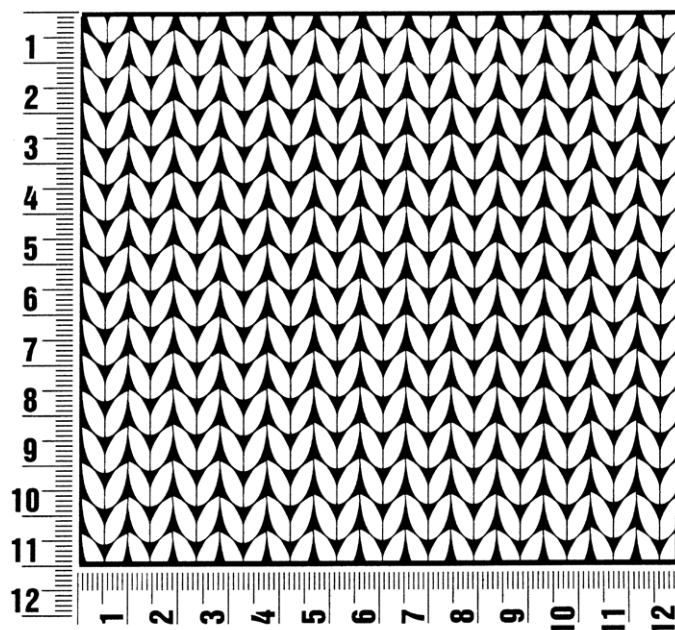


## Strikkefasthed

Lav altid en strikkeprøve, før du går i gang med selve arbejdet. Prøven skal være ca. 12 x 12 cm og strikkes i det mønster, der er angivet i opskriften. Er der færre masker på 10 cm. på prøven (= for løst), skal der benyttes ½ - 1 nr. tyndere pinde og er der flere masker på 10 cm. på prøven (= for stramt), skal der benyttes ½ - 1 nr. tykkere pinde.

**Bemærk:** Strikarbejder falder forskelligt ud. Det er ikke altid, at den strikkefasthed, som er angivet på garnets bandedole, er den, der benyttes i opskriften. Ligeledes er strikkefastheden, der er angivet på garnets bandedole, altid målt på glatstrikk. For at sikre den perfekte pasform er det vigtigt, at der strikkes en prøve i Modelens mønster og med den strikkefasthed, der er opgivet i opskriften.

**Bemærk:** Det er vigtigt at kontrollere på snittegningen i opskriften, at modellen kommer til at passe til den ønskede størrelse.



## Fortkortelser

**arb** = arbejdet

**art** = artikel

**dr** = drejet

**dstm** = dobbelt stangmaske

**flg.** = følgende

**fm** = fastmaske

**fv** = farve

**gr** = gram

**hstm** = halvstangmaske

**km i strik** = kantmaske

**km i hækling** = kædemaske

**lm** = luftmaske

**m** = maske(r)

**nr.** = nummer

**omg** = omgang(e)

**p** = pind(e)

**r** = ret

**rk** = række

**rts** = retsiden

**sm** = sammen

**stm** = stangmaske

**str.** = størrelse

**vr** = vrang

**vrs** = vrangsiden

### Kolofon

Udgiver: Lana Grossa GmbH, Gaimersheim, [www.lana-grossa.com](http://www.lana-grossa.com)

Fotos: Wilfried Wulff, [www.wilfriedwulff.com](http://www.wilfriedwulff.com)