



[www.lanagrossa.com](http://www.lanagrossa.com)

# SLIPOVER · ALLORA HAND-DYED

Model 23 – Hand-dyed 02

# SLIPOVER · ALLORA HAND-DYED

## Model 23 – Hand-dyed 02



**Str.:** 36/38, 40/42 og 44

Tallene vedrørende str. 40/42 og 44 er angivet i parentes. Er der kun oplyst ét tal, gælder dette alle størrelser.

**Materiale:** Lana Grossa-kvalitet ”Allora hand-dyed” (76 % bomuld, 14 % ren ny merino (superfin), 10 % (baby) alpaka, løbelængde = ca. 300 m / 50 gr.): **200(250-250) gr** Badaam (fv 259), strikkepinde nr. 3 og 4, rundpind nr. 3, 40 cm, hæklenål nr. 3½.

**Rib:** Maskeantal delbart med 2 + 1 + km. **1. p (rts):** 1 km, \* 1 vrang, 1 drejet ret, gentag fra \* og slut med 1 vrang, 1 km. **2. p (vrs):** 1 km, \* 1 ret, 1 drejet vrang, gentag fra \* og slut med 1 ret, 1 km. Gentag disse 2 pinde.

**Rib i omgange:** 1. omg: \* 1 drejet ret, 1 vrang, gentag fra \*. Gentag 1. omg.

**Ribmønster:** Strikkes efter diagrammet. Maskeantal delbart med 5 + 2 + km. Alle pinde er indtegnet og maskerne er vist som de skal strikkes. Gentag 1. og 2. p.

**Strikkefasthed:** 31 m og 37 p i ribmønster på p nr. 4 = 10 x 10 cm.

**Ryg:** Slå 143(157-173) m op på p nr. 3 og strik rib, idet der begyndes med en vrangsidepind. Når der er strikket 7 cm, tages på den sidste vrangsidepind 1(2-1) m ud = 144(159-174) m. Skift til p nr. 4 og fortsæt i ribmønster efter diagrammet: 1 km, gentag rapporten 28(31-34) gange, strik til diagrammets slutning og 1 km. Når arb måler 36 cm, lukkes til ærmegab i begge sider på hver 2. p for 1 x 4 m, 1 x 3 m, 1 x 2 m, 4 x 1 m og på hver 4. p for 2 x 1 m (1 x 4 m, 1 x 3 m, 1 x 2 m, 4 x 1 m og på hver 4. p for 2 x 1 m – 1 x 5 m, 2 x 3 m, 1 x 2 m, 4 x 1 m og på hver 4. p for 3 x 1 m) = 114(129-134) m. Når ærmegabene måler 25(26-27) cm, lukkes skuldrene fra ærmegabssiden på hver 2. p med 1 x 6 m og 3 x 7 m (2 x 8 m og 2 x 9 m – 3 x 9 m og 1 x 10 m). Samtidig med den 2. skulderafbukning, når arb måler 61½(62½-63½) cm, lukkes de

midterste 58(59-58) m til halsudskæring og hver side strikkes færdig for sig. Luk i halssiden på den 2. p for yderligere 1 x 1 m. Strik den anden side modsat.

**Forstykke:** Strikkes mage til ryggen, blot med dybere halsudskæring: Når arb måler 55½(56½-57½) cm, lukkes de midterste 16(17-16) m til halsudskæring og hver side strikkes færdig for sig. Luk i halssiden på hver 2. p for yderligere 1 x 6 m, 1 x 4 m, 1 x 3 m, 2 x 2 m, 3 x 1 m og på hver 4. p for 2 x 1 m. Strik den anden side modsat.

**Montering:** Spænd arb ud efter målene, fugt det let og lad det tørre. Sy skulder- og sidesømmene. Med hæklenål nr. 3½ hækles 1 omg fm langs halsudskæringen, idet der hækles 64(65-64) fm langs forstykket og 51(52-51) fm langs ryggen = 115(117-115) fm. Med rundpind nr. 3 strikkes nu \* 1 m op i 1 fm og 2 m op i 1 fm, gentag fra \* = 172(175-172) m. Strik rundt i rib, idet der på den 1. omg strikkes 0(3-0) x 2 ret sammen = 172 m på alle str. Når der er strikket 7½ cm rib, lukkes m af i rib. Fold halskanten halvt om til vrangen og sy den fast langs indersiden af halsudskæringen med elastiske sting. Med hæklenål nr. 3 strikkes 1 omg fm langs hvert ærmegab, idet der hækles 55(58-61) fm langs forstykket og 55(58-62) fm langs ryggen = i alt 110(116-124) fm. Med rundpind nr. 3 strikkes derefter \* 1 m op i 1 fm og 2 m op i 1 fm, gentag fra \* = 165(174-186) m. Strik rundt i rib, idet der på den 1. omg strikkes 1(0-2) x 2 ret sammen = 164(174-184) m. Når kanten måler 7½ cm, lukkes m af i rib. Fold kanten halvt om til vrangen og sy den fast langs indersiden af ærmegabet med elastiske sting.

### Diagram

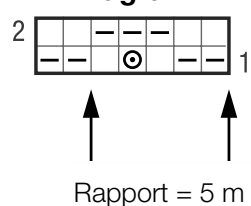

### Tegnforklaring:

- = 1 ret
- ▢ = 1 vrang
- ⊙ = Tag 1 m vrang løs af med garnet bag arb.

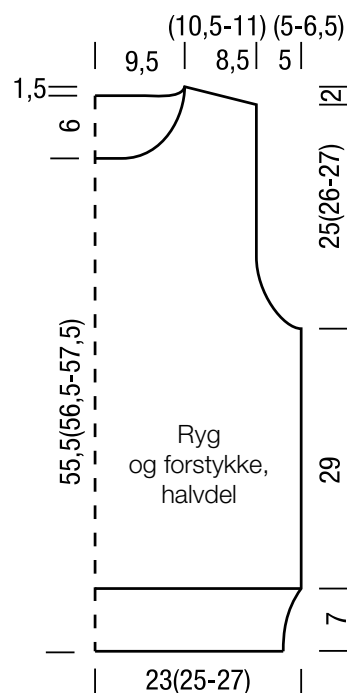

## Strikkefasthed

Lav altid en strikkeprøve, før du går i gang med selve arbejdet. Prøven skal være ca. 12 x 12 cm og strikkes i det mønster, der er angivet i opskriften. Er der færre masker på 10 cm. på prøven (= for løst), skal der benyttes ½ - 1 nr. tyndere pinde og er der flere masker på 10 cm. på prøven (= for stramt), skal der benyttes ½ - 1 nr. tykkere pinde.

**Bemærk:** Strikarbejder falder forskelligt ud. Det er ikke altid, at den strikkefasthed, som er angivet på garnets banderole, er den, der benyttes i opskriften. Ligeledes er strikkefastheden, der er angivet på garnets banderole, altid målt på glatstrikk. For at sikre den perfekte pasform er det vigtigt, at der strikkes en prøve i Modelens mønster og med den strikkefasthed, der er opgivet i opskriften.

**Bemærk:** Det er vigtigt at kontrollere på snittegningen i opskriften, at modellen kommer til at passe til den ønskede størrelse.

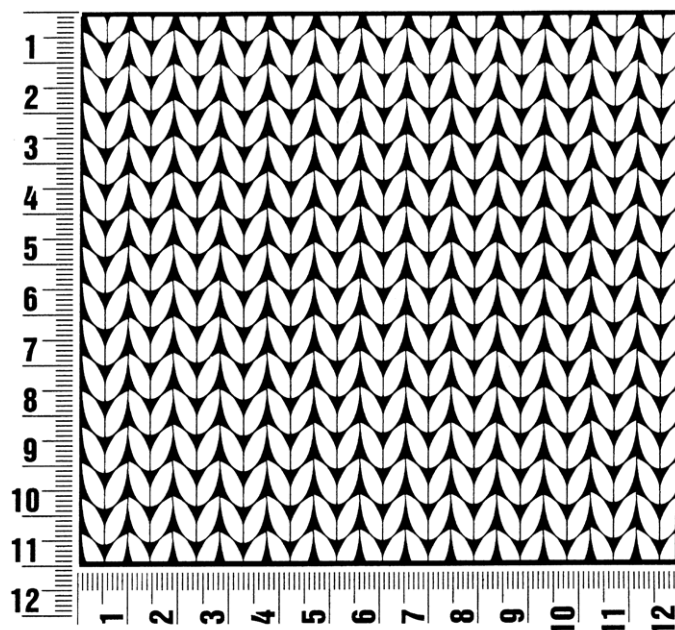

## Fortkortelser

**M** = maske(r)

**p** = pind(e)

**omg** = omgang(e)

**Fv.** = farve

**vr** = vrang

**r** = ret

**rts** = retsiden

**vrs** = vrangsiden

**sm** = sammen

**arb** = arbejdet

**flg.** = følgende

**rk** = række

**stm** = stangmaske

**lm** = luftmaske

**km** = i strik kantmaske og i

hækling kædemaske

**fm** = fastmaske

### Kolofon

Udgiver: Lana Grossa GmbH, Gaimersheim, [www.lanagrossa.com](http://www.lanagrossa.com)

Fotos: Wilfried Wulff, [www.wilfriedwulff.com](http://www.wilfriedwulff.com)