

MÄNNER NO. 9

FILATI

Modell 6

PULLOVER



## PULLOVER

**Størrelse** 48/50, 52/54 og 56

Tallene for de større størrelsene er angitt i parentes. Der det kun er oppgitt et tall, gjelder dette for alle størrelser.

**Material:** Lana Grossa **Merino Superiore** (100% ren ny ull (merino extrafine), løpelengde 180 m/50 g), **600 (650 – 700) g** beige (**färg 3**); pinner nr. 3 og 3,5, samt 1 rundpinne nr. 3, 40 cm lang.

**Forklaringer:**

**Vrangbord:** Str skiftevis 1 ret, 1 vrang.

**Grundmønster:** Maske-antall delbart med 21 + 11 (19 – 11) + kant-m. Se diagram 1 til størrelse 48/50 og 56. Se diagram 2 til størrelse 52/54. Fram og tilbake-p er angitt. Maskene er angitt som de ska strikkes. Gjenta videre 1. – 4. p.

**Knutkant-m:** Str kant-m rett i fram og tilbake-p.

**Fellinger:** Hø kant: knutkant-m, 2 vrang, str sammen rett 3 m.

Ve kant: 1 dotf (= ta 1 m rett løs av, str sammen rett følgende 2 m, og trekk den løse m over), 2 vrang, knutkant-m.

**Økninger:** Hø kant: knutkant-m, 1 vrang, øke 1 vridd vrang i länken til følgende m. Ve kant: øke 1 vridd vrang i länken til følgende m, 1 vrang, knutkant-m.

**Strikkefasthet:** Grundmønster på pinner nr. 3,5: 28 m og 36 p = 10 x 10 cm.

**Oppskrift:**

**Bakstykke:** Legg opp 160 (168 – 180) m på pinner nr. 3. Str i vrangbord, og fordel m i 1. p, = tilbake-p/vrs, som følger: knutkant-m, \* 1 ret, 1 vrang, gjenta videre fra \*, knutkant-m. Etter 2 cm, str videre på pinner nr. 3,5 og str 1 fremover-p [rts] ret, og øke 0 (0 – 1) m i midten = 160 (168 – 181) m. Begynn grundmønsteret i følgende tilbake-p/vrs: knutkant-m, begynn med 1 m enl diagram 1, gjenta rapporten 7 ggr, avslutt med 10 m enl diagram 1, knutkant-m (knutkant-m, begynn med 5 m enl diagram 2, gjenta rapporten 7 ggr, avslutt med 14 m enl diagram 2, knutkant-m – knutkant-m, begynn med 1 m enl diagram 1, gjenta rapporten 8 ggr, avslutt med 10 m enl diagram 1, knutkant-m). Når arb måler 42 cm, fell av 2 m 1 gang i hver side til ermehull, fell deretter av 2 m 6 ggr m i hver side i annenhver p (str fellinger) = 132 (140 – 153) m. Når ermehullshøyden måler 24 (25 – 26) cm, lukk av 5 (6 – 7) m 1 gang i hver side til skulderskråning, lukk deretter av 5 m 2 ggr og 6 m 4 ggr (6 m 5 ggr og 7 m 1 gang – 7 m 6 ggr) i hver side i annenhver p. Når arb måler 68 (69 – 70) cm, lukk av de midterste 38 (38 – 39) m til halsringning, str ferdig hver side for seg, og lukk av 4 m 2 ggr i halskanten i annenhver p til rounding.

**Forstykke:** Str i prinsipp som for bakstykket. Når arb måler 61 (62 – 63) cm, lukk av de midterste 30 (30 – 31) m til halsringning, str ferdig hver side for seg, og lukk av i halskanten 4 m 1 gang, 3 m 1 gang, 1 m 3 ggr i annenhver p og 1 m 2 ggr i hver 4. p til rounding.

**Ermer:** Legg opp 76 m på pinner nr. 3. Str i vrangbord, og fordel m i 1. p, = tilbake-p/vrs, m som for bakstykket. Etter 2 cm, str videre på pinner nr. 3,5 og str 1 fremover-p [rts] ret. Begynn grundmønsteret i følgende tilbake-p: knutkant-m, begynn med 1 m enl diagram 1, gjenta rapporten 3 ggr, avslutt med 10 m enl diagram, knutkant-m. I 11. (9. – 9.) p, øke 1 m 1 gang i hver side til ermekråning, øke deretter 1 m 1 gang i følgende 10. p og 1 m 15 ggr i hver 8. p (1 m 19 ggr skiftevis i hver 6. og 8. p – 1 m 8 ggr skiftevis i hver 6. og 8. p og 1 m 13 ggr i hver 6. p) i hver side (str økninger) = 110 (116 – 120) m. Str inn de økede m i grundmønsteret etter hand. Når arb måler 43 cm, fell av 2 m 1 gang i hver side til ermekulle, fell deretter av videre i hver side 2 m 6 ggr i annenhver p og 2 m 9 ggr i hver 4. p (str fellinger) og lukk deretter av 3 m 2 ggr i hver side i annenhver p. Når ermekullehøyden måler 15 cm, lukk av de resterende 34 (40 – 44) m. Str 2. erme like.

**Montering:** Legg delene ut etter riktige mål, fukt og la tørke. Sy skulder-sømmene. Plukk opp 138 m fra halsringningen på rundpinne nr. 3, og rundt i vrangbord. Etter 3 cm, lukk av m som de viser. Sy i ermene. Sy side- og erme-sømmene.

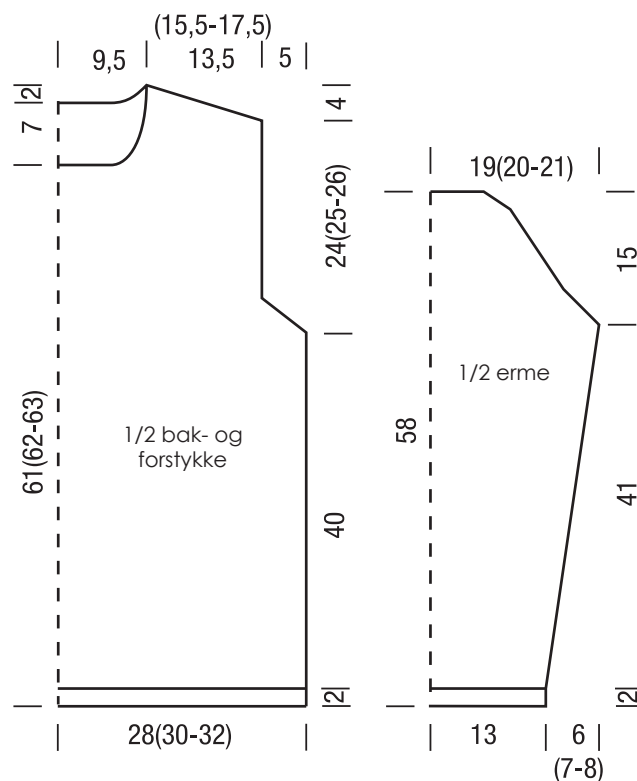

## PULLOVER

Diagram 1

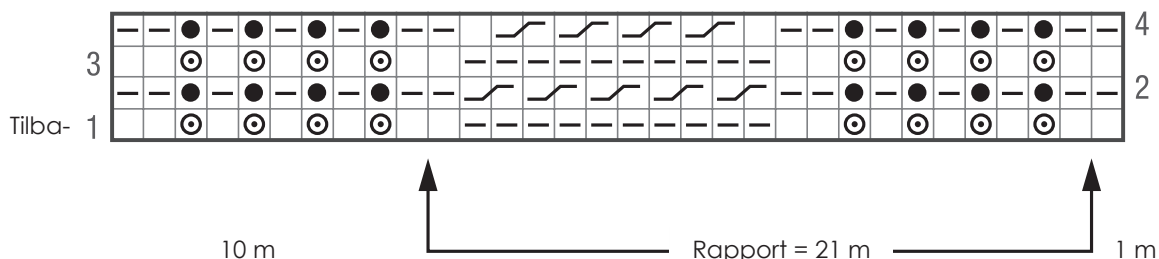
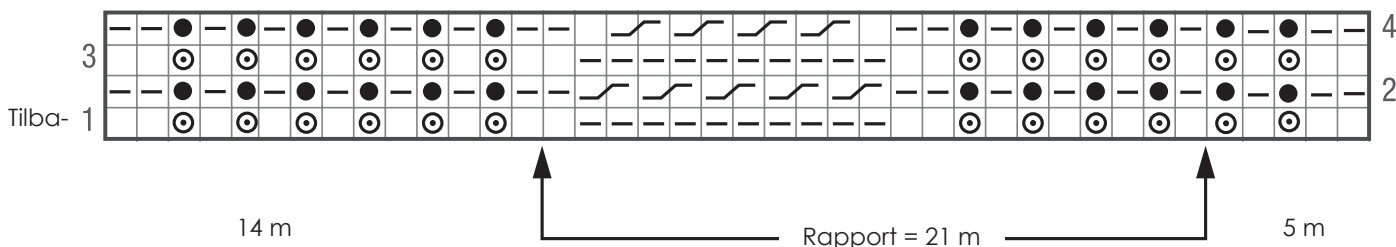

Diagram 2



## Tegnforklaring:

- = 1 ret
- ◻ = 1 vrang
- ⊙ = ta 1 m vrang med 1 kast løs av
- = str sammen vidd rett m og kast fra forrige p
- ⊞ = krysse 2 m: Str 2. m rett foran 1. m, str deretter første m rett.

## STRIKKEPRØVE

Lag alltid en strikke-/hekle-prøve for du går i gang med selve arbeidet. Prøven skal være ca. 12 ganger 12 cm, og laget i samme mønster som i oppskriften. Strekk prøven litt ut, legg den flat og regn ut med hjelp av et måleband hvor mange masker som trengs for å få 10 cm bredde, og hvor mange pinner/omganger som kreves for 10 cm høyde. Hvis antall masker og pinner/omganger er for få i forhold til oppskriften : arbeide fastere eller bruk tynnere pinner (½ til 1 Størrelse). Er antall masker og pinner/omganger for mange: arbeide løsere eller bruk tykkere pinner.

**Merknad:** alle arbeider forskjellig. Det er derfor den oppgitte strikke-/heklefastheten ikke et krav, men snarere en referanse. Likeledes er strikkefastheten oppgitt på garnets etikett beregnet på glattstrikk. For et perfekt resultat, bør du holde deg til det oppgitte mønsteret - slik att modellen ikke bare ser bra ut, men også passer!

## FORKORTELSER

**hø** = høyre · **ve** = venstre · **str** = strikke · **m** = maske · **omg** = omgang · **p** = pinne · **p** = ret maske · **vr** = vrang maske · **kantm** = kantmaske · **patentm** = patentmaske · **of** = overtrekkfelling · **dblof** = dobbel overtrekkfelling · **glattstr** = glattstrikk · **rettstr** = rettstrikk/riller · **ribbestr** = ribbestrikk · **lm** = luftmaske · **vlm** = vendeluftmaske · **str** = staver · **hst** = halvstaver · **dst** = dobbeltav · **kjm** = kjedemaske · **fm** = fastmaske · **puffm** = puffmaske